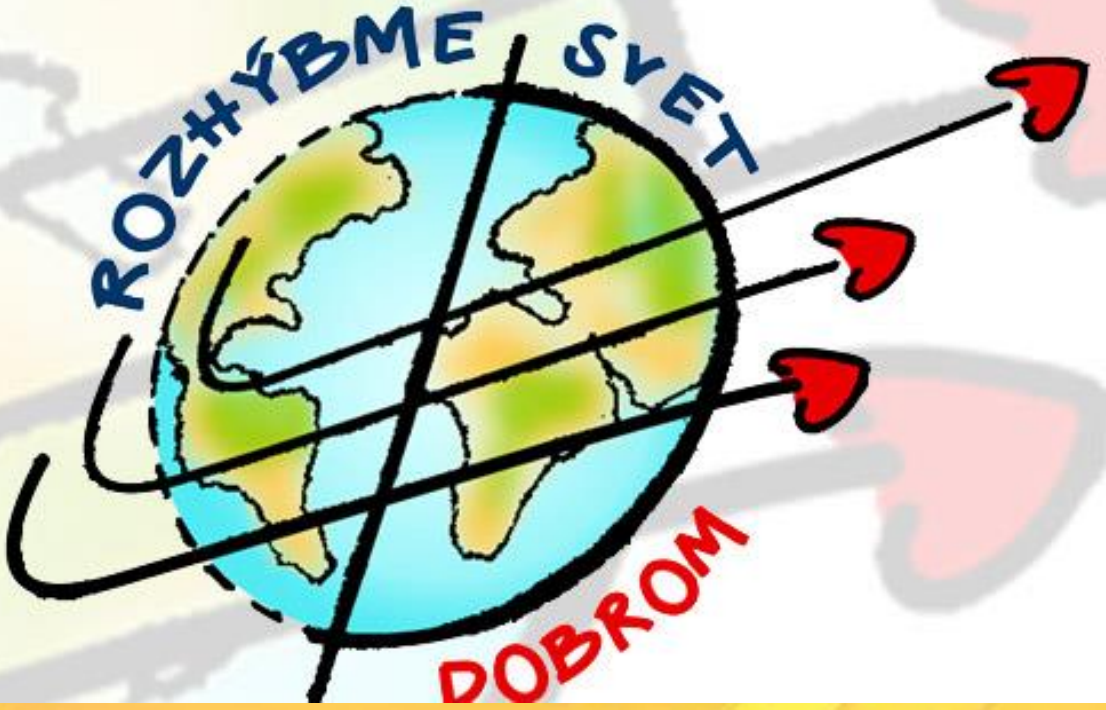

Ako sme rozhýbavali svet dobrom.

Kinder MISSIONSWERK DIE STERNSINGER

LUX TELEVÍZIA

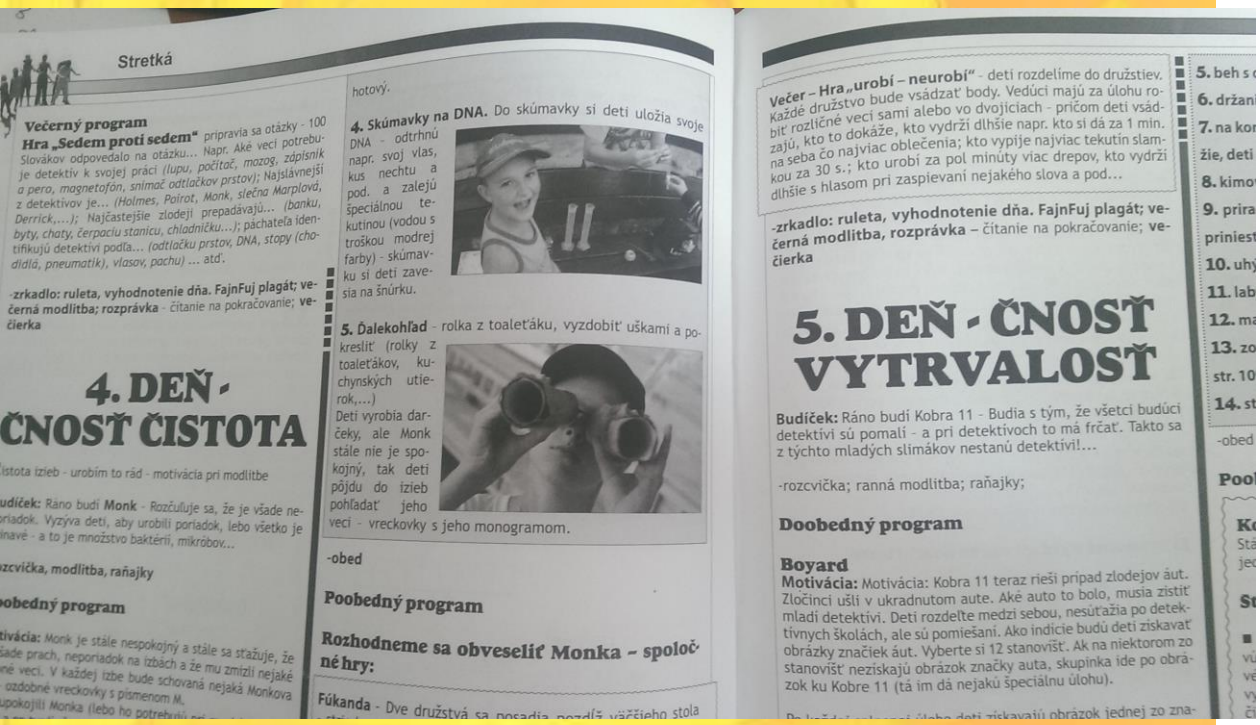

Stretká

Večerný program

Hra „Sedem proti sedem" pripravia sa otázky - 100 Slovákov odpovedalo na otázku... Napr. Aké veci potrebuje detektív k svojej práci *(lupu, počítač, mozog, zápisník a pero, magnetofón, snímač odtlačkov prstov)*; Najslávnejší z detektívov je... *(Holmes, Poirot, Monk, slečna Marplová, Derrick,...)*; Najčastejšie zlodeji prepadávajú... *(banku, byty, chaty, čerpaciu stanicu, chladničku...)*; páchateľa identifikujú detektívi podľa... *(odtlačku prstov, DNA, stopy (chodidlá, pneumatik), vlasov, pachu)* ... atď.

-zrkadlo: ruleta, vyhodnotenie dňa. FajnFuj plagát; večerná modlitba; rozprávka - čítanie na pokračovanie; **večierka**

4. DEŇ - ČNOSŤ ČISTOTA

Čistota izieb - urobím to rád - motivácia pri modlitbe

Budíček: Ráno budí **Monk** - Rozčuľuje sa, že je všade neporiadok. Vyzýva deti, aby urobili poriadok, lebo všetko je inavé - a to je množstvo baktérií, mikróbov...

-rozcvička, modlitba, raňajky

Poobedný program

Motivácia: Monk je stále nespokojný a stále sa sťažuje, že všade prach, neporiadok na izbách a že mu zmizli nejaké iné veci. V každej izbe bude schovaná nejaká Monkova ozdobné vreckovky s písmenom M.

Upokojili Monka (lebo ho potrebujú...

hotový.

4. Skúmavky na DNA. Do skúmavky si deti uložia svoje DNA - odtrhnú napr. svoj vlas, kus nechtu a pod. a zalejú špeciálnou tekutinou (vodou s troškou modrej farby) - skúmavku si deti zavesia na šnúrku.

5. Ďalekohľad - rolka z toaleťáku, vyzdobiť uškami a pokresliť (rolky z toaleťákov, kuchynských utierok,...)
Deti vyrobia darčeky, ale Monk stále nie je spokojný, tak deti pôjdu do izieb pohľadať jeho veci - vreckovky s jeho monogramom.

-obed

Poobedný program

Rozhodneme sa obveseliť Monka – spoločné hry:

Fúkanda - Dve družstvá sa posadia pozdĺž väčšieho stola

Večer – Hra „urobí – neurobí" - deti rozdelíme do družstiev. Každé družstvo bude vsádzať body. Vedúci majú za úlohu robiť rozličné veci sami alebo vo dvojiciach - pričom deti vsádzajú, kto to dokáže, kto vydrží dlhšie napr. kto si dá za 1 min. na seba čo najviac oblečenia; kto vypije najviac tekutín slamkou za 30 s.; kto urobí za pol minúty viac drepov, kto vydrží dlhšie s hlasom pri zaspievaní nejakého slova a pod...

-zrkadlo: ruleta, vyhodnotenie dňa. FajnFuj plagát; večerná modlitba, rozprávka – čítanie na pokračovanie; **večierka**

5. DEŇ - ČNOSŤ VYTRVALOSŤ

Budíček: Ráno budí Kobra 11 - Budia s tým, že všetci budúci detektívi sú pomalí - a pri detektívoch to má frčať. Takto sa z týchto mladých slimákov nestanú detektívi!...

-rozcvička; ranná modlitba; raňajky;

Doobedný program

Boyard
Motivácia: Motivácia: Kobra 11 teraz rieši prípad zlodejov áut. Zločinci ušli v ukradnutom aute. Aké auto to bolo, musia zistiť mladí detektívi. Deti rozdeľte medzi sebou, nesúťažia po detektívnych školách, ale sú pomiešaní. Ako indície budú deti získavať obrázky značiek áut. Vyberte si 12 stanovíšť. Ak na niektorom zo stanovíšť neziskajú obrázok značky auta, skupinka ide po obrázok ku Kobre 11 (tá im dá nejakú špeciálnu úlohu).

Po ľudské ... alebo deti získavajú obrázok jednej zo zna-

5. beh s ...
6. držan...
7. na kor...
žie, deti ...
8. kimo...
9. prira...
priniest...
10. uhý...
11. lab...
12. ma...
13. zo...
str. 10...
14. st...

-obed

Poo...

Ko...
Sta...
jes...

St...

Námety 2014/2015

Vytrvalosť

september: Vytrvaj v dobrom.

október: Vytrvaj v pomoci.

Vďačnosť

november: Buď vďačný.

december. Ďakujeme.

Radosť

január: Urobím to rád

február: Radujme sa z evanjelia

Čistota

marec: Očisti si srdce

apríl: Čisté srdce, čisté ústa

MIERnosť

máj:Menej je niekedy viac

jún: Žijeme čnosti v spoloČNOSTI

eRko**VIDEO**

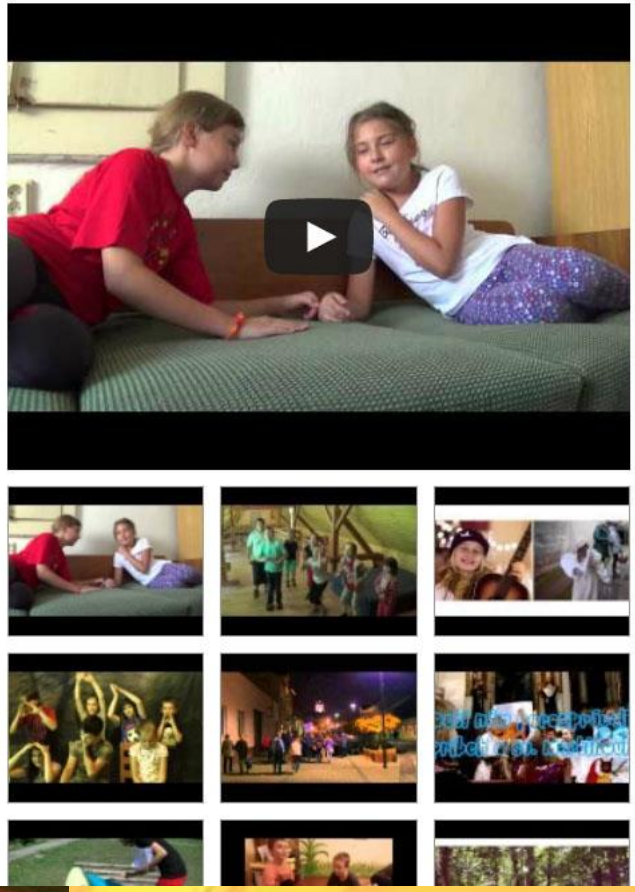

VZBUDENIE SI ĽÚTOSTI:

Nebeský Otče, vraciam sa k tebe ako márnotratný syn z podobenstva. Chcem ti povedať, že ťa milujem a preto prosím, odpusť mi, Pane, lebo si dobre uvedomujem, že často ma mnohé veci lákajú a vzďaľujú od teba. Je mi to ľúto. Chcem sa naozaj polepšiť.

Preto ťa, nebeský Otče, prosím, prijmi ma a ostaň so mnou. Pomôž mi rásť v čnostiach, ktoré mi pomáhajú stávať sa lepším človekom. Daj mi svoju milosť, aby som sa stal tvojím verným dieťaťom. Amen.

Vychádza s podporou Kindermissionswerk „Die Sternsinger“, e. V.

OVLÁDANIE SEBA

Hneval som sa? Kričal som na ľudí? Hádal som sa? Zotrvával som dlho v zlej nálade? Vnášal som dobrú náladu medzi ľudí? Vedel som odpustiť, ak mi niekto ublížil?

VYTRVALOSŤ

Plním si zodpovedne svoje povinnosti doma, v škole? Nebol som lenivý? Chodieval som načas spávať? Bol som lenivý pri vstávaní? Nepoužívam často slová *nechce sa mi, prečo zase ja?*

POVEDZŽE MI...

MOJE SPOVEDNÉ ZRKADLO

Kresťanské čnosti nám pomáhajú formovať náš charakter. Ukazujú nám, ako sa nám darí napredovať v láske k Bohu. Preto nám môžu byť pomocníkom aj pri spytovaní svedomia.

REBRÍK

ZHODNOTENIE POSLEDNEJ SVÄTEJ SPOVEDE

Pamätám si ešte, kedy som bol naposledy na svätej spovedi? Nezamlčal som zámerne nejaký ťažký hriech alebo som ho nezabudol povedať?

Aké predsavzatie som si dal a ako sa mi ho darilo splniť? Vykonal som si zadosťučinenie, ktoré mi uložil spovedník?

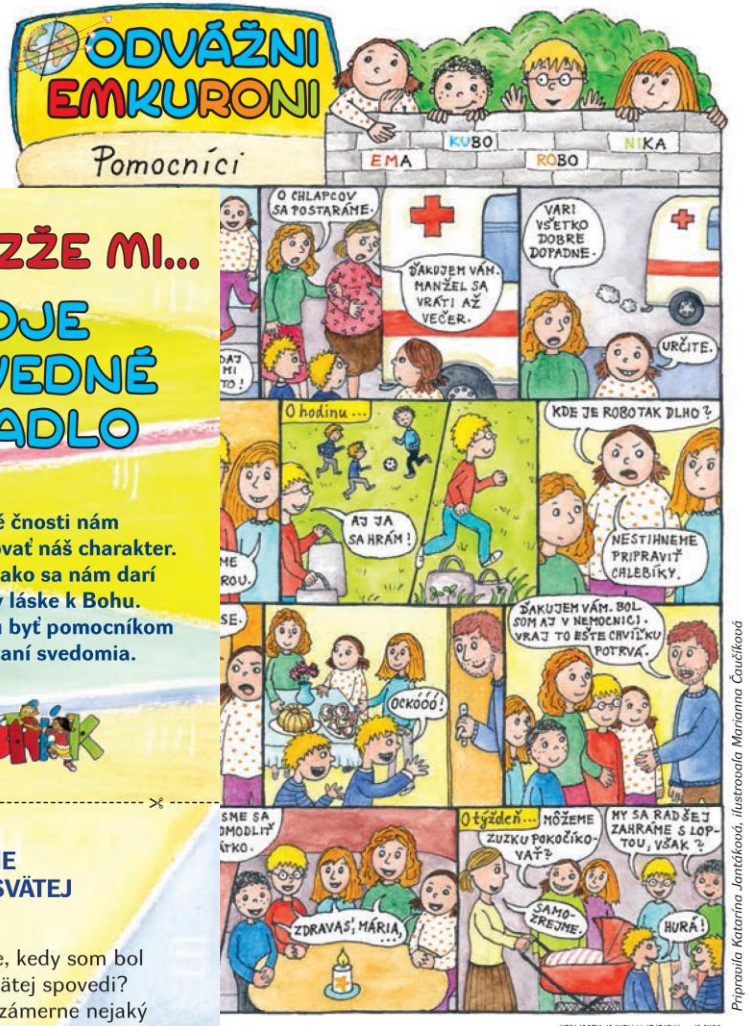

Pripravila Katarína Jantáková, ilustrovala Marianna Čaučíková

chádza s podporou
erk „Die Sternsinger“, e. V.

9 771335 973000 03

September – vytrvalosť (vytrvaj v dobrom)

Vytrvalosť patrí tomu, kto má pred sebou veľký cieľ. Spočíva v pevnom a nezlomnom zameraní vôle pri uskutočňovaní dobrého, hodnotného diela.

Akcia mesiaca: Pravidelná každodenná modlitba – námet 3+2

Pravidelná modlitba

Poskytli sme námet 3 + 2 z Rebríka, stiahlo si ho 287 ľudí (vedúcich, rodičov i samotných detí).

Okrem tréningu pravidelnej modlitby deti vyrobili aj reťaz dobrých skutkov - každý dobrý skutok, pomoc doma, či v škole si deti napísali na pásik papiera, ktoré si nakoniec spojili do reťaze vytrvalosti.

Deti zrealizovali aj osemdňový vytrvalostný modlitbový maratón. Každý deň sa pomodlili modlitbu a za splnenie si mohli prilepiť symbol modlitby. Zároveň si deti do pripravených pracovných listov zapisovali konkrétne mená ľudí, za ktorých sa v daný deň modlili.

Október – vytrvalosť (vytrvaj v pomoci)

Detský čin pomoci 2014 – Vytrvaj v pomoci s motiváciou Tajomstvo veže. Zapojilo sa doň **3739 detí a vedúcich v 154 skupinkách v 120 obciach.**

Akcia mesiaca: zapojenie sa do kampane DČP a vytrvalý zber štuplíkov pre Tobiaska.

„Deti vytrvalo nosili vrchnáčiky pre Tobiaska, chodili po farnosti a upozorňovali doma, kamarátov i rodiny, že aj taký maličký vrchnáčik dokáže niekomu zásadne zmeniť život, vyčariť úsmev na tvári a pomôcť. Do zberu vrchnáčikov sa zapojila celá farnosť, táto kampaň oslovila dokonca aj ľudí, ktorí tak často nechodia do kostola. Nosili nám plné tašky štuplíkov. Pomoc Tobiaskovi našu farnosť spojila...“

Deti vykonali viac ako **10500** dobrých skutkov - pomocí. V rámci kampane nazbierali **617,86 kg** uzáverov z plastových fliaš, aby tak pomohli rodine 2-ročného Tobiaska získať drahú rehabilitačnú procedúru. Ozvala sa nám jedna firma, ktorá poskytla na základe našej kampane 500 kg vrchnáčikov. Aj takto sme rozhýbali naše okolie dobrom.

November – vďačnosť (buď vďačný)

Vďačnosť spočíva v úprimnom uznaní a ocenení prijatej láskavosti a v túžbe ju opätovať. Je znakom vznešenosti a prispieva k pevným, harmonickým medziľudským vzťahom.

Akcia mesiaca: Lampiónový sprievod sv. Martina.

V Bratislave v rámci lampiónového sprievodu vďačnosti vyzbierali hygienické potreby pre deti utečencov. Na stretkách učili deti vedieť byť vďačnými za to, čo majú a vedieť sa i podeliť.

Lampiónové sprievody prebehli aj v iných mestách a obciach – napr. v Konskej, v Komárne, na Záhorí, v Krupine, Novákoch, v Hlohovci, Petržalke...

„Deti si začali viac všímať maličkosti a ďakovať za ne. Ozvali sa aj rodičia, že deťúrence začali doma viac ďakovať.“

December – vďačnosť (ďakujeme)

Vďačnosť spočíva v úprimnom uznaní a ocenení prijatej láskavosti a v túžbe ju opätovať.

Akcia mesiaca: Koledovanie Dobrej Noviny.

Poďakovanie za 20 rokov Dobrej Noviny v Primaciálnom paláci.

V rámci rozvoja čnosti vďačnosť deti s vedúcimi pripravili 4 dobronovinové stretnutia o vďačnosti

STRETKO 1: Vďačnosť za všedné veci každého dňa

STRETKO 2: Vďačnosť za vzdelanie

STRETKO 3: Vďačnosť za rodinu

STRETKO 4: Vďačnosť za Dobrú novinu

„Vďačnosť je v živote veľmi dôležitá. Deti si uvedomili, že majú byť vďačné za každú maličkosť aj vo všedných dňoch. Vďačnosť za vzdelanie im bola spočiatku čudná, ale deď si uvedomili, že deti v Afrike nemajú takú možnosť, brali to úplne inak.“

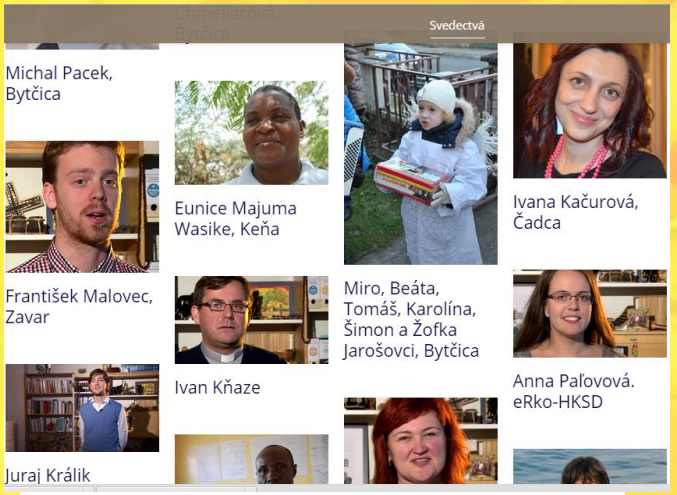

Stena **svedectiev vďaky** za Dobrú novinu

Na stretkách skupinky vyrábali špeciálne kalendáre vďačnosti z Rebríka i z projektového kalendára Dobrej Noviny.

Január – radosť (urobím to rád!)

Co sme videli a počuli, zvestujeme aj vám, aby ste aj vy mali spoločenstvo s nami. Veď my máme spoločenstvo s Otcom a s jeho Synom Ježišom Kristom. A toto píšeme, ***aby naša radosť bola úplná.*** (1 Jn 1,4-3)

Akcia mesiaca: Snehové hry pre kamarátov.

Naša radosť sa stáva úplnou, keď sa o ňu delíme.

Pokoledníckе stretko, na ktorom s deťmi hovorili o skutočnej radosti.

Skupinky vyrábali i rozličné darčeky pre rodičov, kamarátov a známych a tak rozdávali radosť vo svojom okolí.

V škole si v rámci januárovej čnosti zhotovovali vlastný rebríček hodnôt, ktoré dávajú ich životu dôvody na radosť.

Február – radosť (radujme sa z evanjelia)

***Radosť** evanjelia napĺňa srdce a celý život tých, ktorí sa stretávajú s Kristom. Tí, ktorí sa ním nechajú zachrániť, sú oslobodení od hriechu a smútku, od vnútorného prázdna a izolácie.* (Pápež František)

Akcia mesiaca: Biblický karneval.

Hľadali sme **radosť v evanjeliu čítaním Biblie** a rozprávali sa o nej i o osobných skúsenostiach súvisiacich s prečítaným textom. Deti dostávali na konci stretiek malé úlohy, ktoré mali splniť do ďalšieho stretka.

Biblické stretká na tému „Ježiš nás učí pomáhať“ si objednalo 120 stretiek = 1800 detí a animátorov.

Biblický karneval

*Stretkári z Gbelian pripravili pre deti **radostnú duchovnú obnovu – víkendovku** s témou Noemova archa. K tejto téme si pripravili aj divadlo... Deťom sa to tak zapáčilo, že po návrate z duchovnej obnovy zorganizovali ďalšie stretko pre rodičov a túto scénku odohrali opäť.*

Marec – čistota (očisti si srdce)

***Čistota** pripravuje dušu pre lásku a láska upevňuje dušu v čistote.*
(bl. kardinál John Henry Newman)

Akcia mesiaca: Svätá spoveď a 25.marec.

eRkáro rozdávali 20 000 letákov a 590 plagátov kampane Deň počatého dieťaťa.

Pripravili sme stretko o dôležitosti čistoty srdca, skutkov a čistého života.

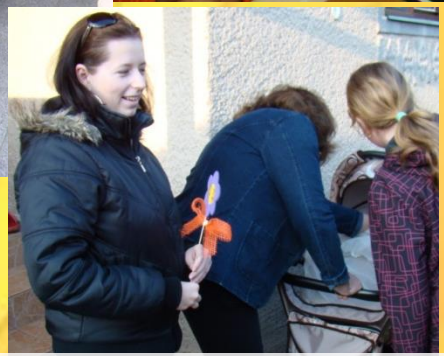

Pri čistých ústach - bolo zaujímavé stretko - deti sa pýtali na rôzne hriechy, mnohé si ani neuvedomovali, že niektoré veci sú vôbec hriech, boli prekvapené zo spovedného zrkadielka, ktoré je fajn robiť si aj každý deň večer, že na to stačí pár minút, uviedli sme si príklad, že si ťažko spomenú na to, čo jedli na obed pred dvoma týždňami a aké je dôležité zapísať si svoje pocity, to čo nás ťaží.

Pozývali sme deti k očisteniu si srdca sv. spoveďou.

Po stretku niektoré deti, ktoré chodia na sv. spoveď menej pravidelne, šli na sv. spoveď. :)

Usilovali sme sa šíriť úctu k životu nielen rozprávaním sa o vývine plodu v tele matky, ale i vyrábaním stužiek k 25.marcu. Stužky stretkári rozdávali pred kostolom po sv. omšiach. Mamičkám, ktoré v ten deň stretli darovali vyrobený darček s poďakovaním za materstvo.

Apríl – čistota (čisté srdce – čisté ústa)

Stráž si svoje myšlienky, aby boli vždy láskavé, lebo z myšlienok sa rodia slová! (sv. František Saleský)

Akcia mesiaca: Deň milého slova.

Rozdávali sme ľuďom myšlienky, priali peknú a požehnanú nedeľu, vyzývali ich, aby sa usmievali a predovšetkým my sami sme milým slovom a úsmevom svedčili o tomto dni. Ľudia si s radosťou brali myšlienky, niektorí si dokonca pýtali aj viac. Ľudom sme vyčarili úsmev na tvári. Ešte aj po týždni sa nám dostávala spätná väzba, že sa to ľuďom páčilo. Deti mali tiež radosť, bola to nová skúsenosť, odvážiť sa aj takýmto spôsobom evanjelizovať.

Mesiac bol zameraný na čistotu slov i vzťahov.

Čnosť čistota – čisté ústa bola podľa našich detí, celkom ťažká čnosť. Zhodnotili, že ich jazýček je často neposlušný a povie aj to, čo by nemal. Snažili sme sa zdôrazniť hlavne to, že na jazyk si treba dávať naozaj veľký pozor.

Deťom sa páčila aktivita, keď napísali niekomu niečo milé a nenápadne mu to vložili do vrecka, tašky a pod. Deti to robili aj v škole a doma a dokonca sa chytili aj niektorí rodičia a navzájom si v rodine písali milé odkazy. Milé slová ich povzbudzovali, aby ich používali častejšie.

Vyrobili sme trhacie lístočky s povzbudivým citátom a zavesili sme to sme to v Pastoračnom centre.

Pripravili sme akciu **Deň milého slova** – vybrali si jeden deň v miesiaci (niektorí i týždeň) a usilovali sa hovoriť len pekné a milé slová. Deti vyrobili rozličné kreatívne kartičky s povzbudzujúcim textom, či citátmi zo Sv. Písma a po sv. omšiach ich rozdávali ľuďom. Dokázali sme tak osloviť stovky ľudí, nakoľko výzva Dňa milého slova bola avizovaná i vo farských oznamoch po sv. omšiach všetkým zúčastneným.

Naši farníci boli malými darčekmi milo prekvapení a prijímali ich s úsmevom. Aj takto sme sa snažili rozhýbať našu farnosť dobrom.

Jeden siedmak sa vyjadril, že vďaka tomuto dňu dokázal prijať spolužiaka, ktorého dovtedy veľmi nemusel, ale nakoľko dostal na kartičke výzvu, aby na niekom našiel niečo pozitívne a povzbudil ho, tak sa rozhodol hľadať niečo dobré práve na tomto spolužiakovi..... a zistil, že nie je taký, ako si myslel, a že môžu byť kamaráti.

Máj – miernosť (menej je niekedy viac)

Miernosť *je cnosť, ktorá je viac než čokoľvek iné prejavom, že človek vlastní sám seba. Nevlastnia ho jeho emócie a túžby po pomste alebo po iných vrtochoch, ale on sám rozhodne, čo urobí.* (sv. Tomáš Akvinský)

Akcia mesiaca: Púť detí a VTZS.

Miernosť na púti detí – Pripravili sme katechézu o miernosti. Deti si už počas púte dali úlohu - snažili sa byť s inými deťmi počas celej púti mierni. Napr. pri hrách, či pri nakupovaní v stánkoch.

Misijná púť Rajecká Lesná – katechéza

Rajecká Lesná sv. omša

Púť v Levoči

Riešenie úloh v Levoči o čnosti miernosť.

Počas celého VTZS týždňa sa **5678 detí a 930 zodpovedných dospelých** usilovalo zmierňovať svoje nároky v **127 obciach.** V **154 zapojených skupinkách** rozvíjalo miernosť 98 eRko stretiek, 24 škôl, 14 rodín a 17 farností a obcí.

V programe týždňa sme hovorili o miernosti vo využívaní elektroniky; v nakupovaní neustále nového oblečenia; Miernosť vo vlastnení, Miernosť v spotrebe vody (šetrenie vodou); v životospráve a vo využívaní času.

MIERNOSŤ

MÁ MIERNOSŤ MIESTO
V MOJEJ ŠKOLE

VTZS
25. - 31. 05.

DIBLA

ŽNAČKOVÁ
ŽNAČKOVÉ TRIČKO
ŽNAČKOVÁ SUKNJA

„Deti si uvedomili, že nie všetko čo majú alebo čo chcú mať aj naozaj potrebujú.. že majú veľmi veľa...“

„Deti pochopili, že nemajú byť lakomé a niekedy stačí aj málo, aby boli šťastné a spokojné. A prebytočné veci, hračky a rôzne iné veci môžu aj darovať a potešiť nimi druhých ľudí.“

„Deti si zapamätali, že je dôležité "krotiť" sa vo všetkom, čo sa dá, pretože v dnešnej dobe robíme naozaj veľa vecí "až príliš", ale najviac asi v jedení sladkostí a nezdravých jedál, v chcení všetkého, aj toho, čo nepotrebujeme a tiež v používaní IKT a pod...“

„Myslím, že každý deň im ponúkol možnosť žiť aj inak a učiť sa miernosti vo všetkom, čo im svet ponúka.“

Jún –
žijeme čnosti v spoločnosti

Akcia mesiaca: Deň radosti spojený s ocenením čnostných ľudí.

Ročná téma RSD bola pre detí a aj nás animátorov veľkým prínosom. S deťmi sme sa naučili, že v často unáhlenom živote zabúdame na to najdôležitejšie. Na to všetko, čo sa v nás skrýva. Naučili sme sa byť viac všímavejšími a budovať vzťah nielen s našimi kamarátmi ale aj s naším Pánom. ĎAKUJEME!

ROZHÝBME SVET DOBROM

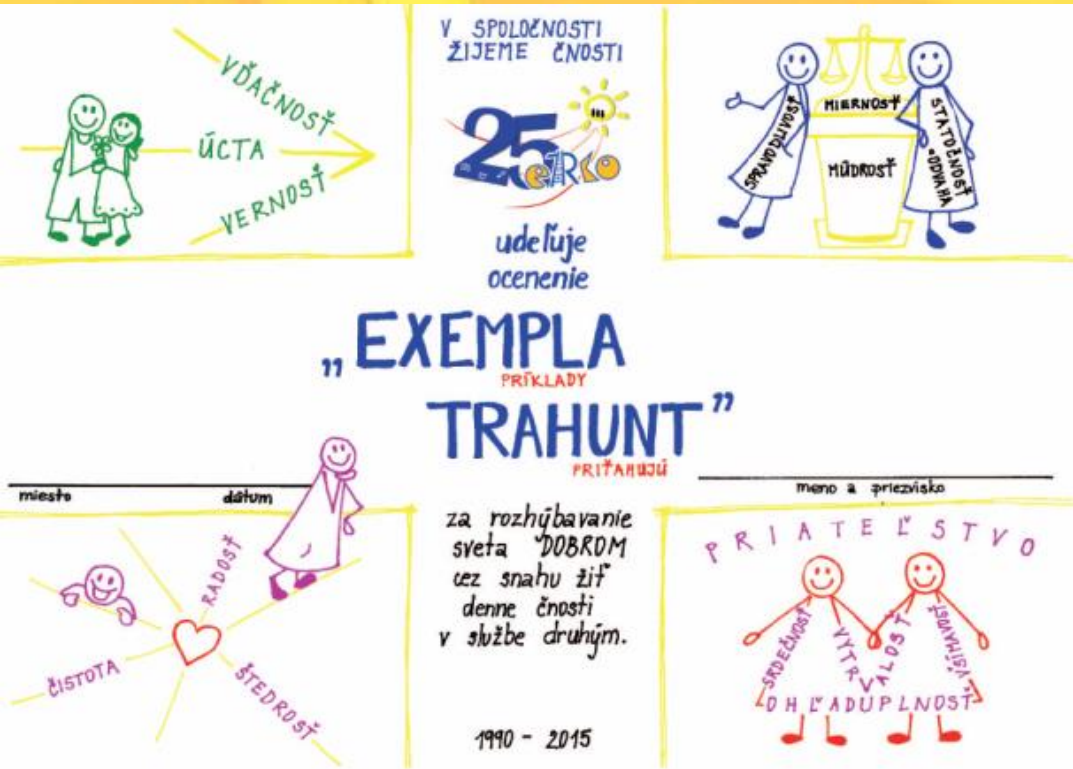

Pri príležitosti vyvrcholenia 25-ho roku života eRka – chceme udeliť toto ocenenie všetkým, ktorí svojim príkladom pritiahli ďalších, ktorí svojim životom oslovili a priniesli svojim svedectvom radostnej cesty z viery viac Dobra do každodenného kráčania s Bohom a k Bohu. Tým, ktorí rozhýbali svet dobrom.

Seminár Deti v spoloČNOSTI

- 19. septembra 2015, 14.00 – 17.30
- Bratislava
- za účasti detskej skupinky RSD

- **Deti v strede** – zisťovanie potrieb detí v detských a mládežníckych organizáciaách
- **Čnosti** – charakter detí v necharakternej spoločnosti
- **Čnostné líderstvo** – nevyhnutnosť pre výchovu k čnostiam
- **Ako žiť čnosti v spoloČNOSTI** – skúsenosť eRka